

# BILANCIO SOCIALE al 30/09/2021

CADORE SOCIETA' COOPERATIVA SOCIALE  
AURONZO DI CADORE



## Introduzione

*La realizzazione di questa edizione del bilancio sociale, strumento di rendicontazione che fornisce una valutazione pluridimensionale (non solo economica, ma anche sociale ed ambientale) del valore creato dalla Cooperativa affianca il tradizionale bilancio d'esercizio. Il bilancio sociale tiene conto della complessità dello scenario all'interno del quale si muove la Cooperativa e rappresenta l'esito di un percorso attraverso il quale l'organizzazione rende conto, ai diversi stakeholder (ovvero tutti i soggetti interessati dalle attività della cooperativa), interni ed esterni, del proprio lavoro, degli obiettivi, delle strategie e delle attività.*

*Il bilancio sociale si propone di rispondere alle esigenze informative e conoscitive dei diversi soggetti interessati che non possono essere ricondotte alla sola dimensione economica.*

*In questa edizione del bilancio sociale la **Cadore – Società Cooperativa Sociale** ha deciso di evidenziare le valenze:*

- Informative
- di comunicazione

*Proprio per questo motivo gli obiettivi che hanno portato alla realizzazione del bilancio sociale sono prevalentemente i seguenti:*

- Fidelizzare i portatori d'interesse
- Informare il territorio

*Lo scopo della Cooperativa, nel solco di quanto proposto dai fondatori, è di promuovere scuole il cui riferimento è la valorizzazione culturale e sociale del territorio, riproposta come ipotesi per incontrare tutte le realtà del territorio stesso e come testimonianza di un modo attuale di educare attraverso l'insegnamento dal nido/scuola infanzia a quella secondaria liceale.*

*Da questo documento emergono alcune importanti indicazioni per il futuro, di cui la Cooperativa farà tesoro per essere sempre di più legittimata e riconosciuta dagli interlocutori interni ed esterni, soprattutto attraverso gli esiti e i risultati delle attività svolte che saranno presentati e rendicontati in modo serio e rigoroso di anno in anno.*

*In continuità a quanto fatto negli scorsi anni, la Cooperativa, partendo dalle direttive del consiglio di amministrazione, fatte proprie da tutto il personale docente e non, ha promosso una scuola di qualità, dove ciascun alunno sia aiutato a sviluppare i propri talenti, sia umani che di conoscenza delle materie studiate, nonché le proprie attitudini anche non strettamente collegate alle cognizioni scolastiche.*

*Come è noto, fin dalla sua fondazione, nel 2006, in seguito alla trasformazione da Consorzio a Cooperativa, la Cadore – Società Cooperativa Sociale ha come scopo quello di promuovere e sostenere un'istruzione che abbia come riferimento la tradizione culturale, storica e turistica della montagna in tutti i suoi valori, ponendo particolare attenzione allo sviluppo della personalità di ciascuno dei ragazzi che ci vengono affidati e lo scopo ultimo è quello di vedere crescere e fiorire l'umano nella sua integralità.*

*A questo proposito è bene dire che è estremamente difficile sapere se quello che viene seminato oggi si tradurrà in risultati e che il “successo” negli studi è solo uno dei possibili esiti di un percorso ben fatto in quanto ogni ragazzo sfugge a qualsiasi categorizzazione. È comprensibile, infatti, che i genitori e i giovani cerchino la realizzazione, ma cosa sia davvero la realizzazione è cosa che sfugge alle categorie del mondo. I tempi di maturazione, poi, sono soggetti a numerose variabili, per cui un giovane può ricevere un’ottima educazione che darà i suoi frutti nel suo futuro.*

*Infine, è importante sottolineare che in questo lavoro la scuola cerca nelle famiglie un grande alleato in quanto non intende sostituirsi ai genitori, veri e soli soggetti responsabili dell’educazione dei figli, ma affiancarli nel percorso formativo dei loro ragazzi.*

*Auspicio infine che lo sforzo compiuto per la realizzazione di questo bilancio sociale possa essere compreso ed apprezzato vi auguro buona lettura.*

*Il Presidente  
Prof. Giuseppe Calafiore*

## **Metodologia adottata per la redazione del bilancio sociale**

Sono destinatari del presente documento i Soci della Cadore – Società Cooperativa Sociale di Auronzo di Cadore.

Nella redazione del documento si intendono privilegiare i soci lavoratori, con la volontà che sempre più lavoratori diventino soci.

Il presente bilancio sarà divulgato e approvato dai soci.

Con riferimento alle metodologie adottate per la redazione del presente bilancio sociale, si rimanda alle informazioni contenute nel paragrafo 1.4 – Riferimenti normativi.

## **Modalità di comunicazione**

Il presente bilancio sociale è stato diffuso attraverso i seguenti canali:

- Assemblea dei soci
- Verrà pubblicato sul sito del liceo: [www.liceocadore.it](http://www.liceocadore.it)

## **Riferimenti normativi**

Il presente bilancio sociale è stato redatto ispirandosi liberamente sia ai Principi di Redazione del Bilancio Sociale elaborati dal Gruppo di Studio per il Bilancio Sociale (GBS) del 2001 sia agli Standard Internazionali del GRI (Global Reporting Initiative).

Dal punto di vista normativo i riferimenti sono:

- Decreto attuativo del Ministero della Solidarietà Sociale del 24/01/08 contenente le Linee Guida per la redazione del bilancio sociale da parte delle organizzazioni che esercitano l'impresa sociale;
- Delibera della giunta regionale della Lombardia n°5536/2007
- DECRETO 4 luglio 2019 Adozione delle Linee guida per la redazione del bilancio sociale degli enti del Terzo settore.

## IDENTITÀ DELL'ORGANIZZAZIONE

### Informazioni generali sull'Ente

Di seguito viene presentata la carta d'identità dell'organizzazione alla data del 15 LUGLIO 2022.

Denominazione	<i>CADORE SOCIETA' COOPERATIVA SOCIALE</i>
Indirizzo sede legale e operativa	PIAZZA VIGO N. 1 32401 AURONZO DI CADORE (BL)
Forma giuridica e modello di riferimento	<i>S.r.l.</i>
Eventuali trasformazioni avvenute nel tempo	
Tipologia	<i>Coop. A</i>
Data di costituzione	La Cooperativa
C.F.	00774080253
P. IVA	00774080253
N° iscrizione Albo Nazionale società cooperative	<i>A204838</i>
N° iscrizione Albo Regionale cooperative sociali	<i>Sez. A/BL/0043 del 25.10.2019</i>
Tel	0435 99358
Fax	0435 408098
Sito internet	<a href="https://www.liceocadore.it">https://www.liceocadore.it</a>
Email	segreteria@liceocadore.it
PEC	<i>liceocadore@itapec.eu</i>
Qualifica impresa sociale (ai sensi della L.118/05 e succ. d.lgs. 155/06 e succ. mod. e int.)	<i>si</i>
Appartenenza a reti associative	CDO Opere Educative
Codice ATECO	<i>85.31.2 – Istruzione secondaria di secondo grado di formazione generali: licei</i>
Aree territoriali di attività	Provincia di Belluno - Veneto

Secondo quanto riportato nello statuto, l'oggetto sociale della Cooperativa è il seguente: La Cooperativa ha come oggetto quello di gestire stabilmente o temporaneamente, in proprio o con terzi la gestione complessiva di servizi rivolti a minori ed adolescenti attraverso la cura e la gestione di attività scolastica, educativa, sportiva. La Cooperativa intende inoltre promuovere, nell'ambito delle finalità che la caratterizzano, occasioni di occupazione e migliori condizioni economiche, sociali e professionali dei soci lavoratori, nel settore delle attività culturali, sociali, educative ed artistiche. La Cooperativa si ispira ai principi che sono alla base del movimento cooperativo mondiale ed in rapporto ed essi agisce. Questi principi sono: la mutualità, la solidarietà, la democraticità, l'impegno, l'equilibrio delle responsabilità rispetto ai ruoli, lo spirito comunitario, il legame con il territorio, un equilibrato rapporto con lo Stato e le istituzioni pubbliche.

La Cooperativa potrà comunque svolgere ogni attività in qualsiasi settore produttivo e in grado di correre al raggiungimento dei propri obiettivi di solidarietà sociale. Le attività di cui al presente oggetto sociale saranno svolte nel rispetto delle vigenti norme in materia di esercizio di professioni riservate per il cui esercizio è richiesta iscrizione in appositi albi o elenchi. La cooperativa potrà partecipare a gare d'appalto indette da Enti Pubblici o Privati, direttamente o indirettamente anche in A.T.I., per lo svolgimento delle attività previste nel presente Statuto; potrà richiedere ed utilizzare le provviste disposte dalla CEE dallo stato, dalla regione, dagli enti locali o organismi Pubblici o Privati interessati allo sviluppo della cooperazione.

La Cooperativa potrà inoltre compiere tutti gli atti e negozi giuridici necessari o utili alla realizzazione degli scopi sociali, ivi comprese la costituzione di fondo per lo sviluppo tecnologico o per la ristrutturazione o per il potenziamento aziendale, ai sensi della legge 31.01.1992, n. 59 ed eventuali norme modificative ed integrative; potrà, inoltre, emettere obbligazioni ed altri strumenti finanziari ed assumere partecipazioni in altre imprese a scopo di stabilire investimento e non di collocamento sul mercato.

L'oggetto sociale della Cooperativa sintetizza i valori e le finalità perseguite, meglio indicate nei successivi paragrafi.

## **Attività svolte**

Di seguito viene presentata una sintesi delle attività svolte dalla CADORE SOCIETA' COOPERATIVA SOCIALE:

Attività scolastica in particolare l'istruzione secondaria di secondo grado, la scuola dell'infanzia con nido integrato e il centro estivo di seguito.

In particolare:

**Liceo Linguistico “Cadore” paritario (D.M. 29.12.2000)**

**Scuola dell’Infanzia “G. M. Molin” paritaria (D.M. N. 488/4687 del 28/02/2001)**

**Nido integrato “I folletti del bosco” accreditato dal Comune di Auronzo di Cadore (prot. N. 6874 del 11/06/2021)**

**Settore di attività**

	Diurno
Minori e famiglia	Nido integrato <ul style="list-style-type: none"> <li>• Scuola dell’infanzia</li> <li>• Scuola secondaria di 2° grado</li> <li>• Centro estivo</li> </ul>

**Struttura, governo ed amministrazione: composizione base sociale**

Di seguito vengono riportate alcune informazioni sulla composizione della base sociale.

Base sociale al 30/09/2021

**Soci**

	<= 30	31-50	> 50
Maschi	0	2	2
Femmine	0	12	8

**Soci Con Diritto Di Voto**

	Soci lavoratori	Soci volontari
Maschi	3	0
Femmine	8	0

## Territorio di riferimento

La Cadore Società Cooperativa Sociale ha sede nel Comune di Auronzo di Cadore, in provincia di Belluno.

Il territorio fa parte delle Dolomiti Orientali che nel 2009 sono state riconosciute dall'UNESCO Patrimonio Universale dell'Umanità.

L'ambiente geografico è tipicamente alpino, caratterizzato da un paesaggio molto suggestivo ed affascinante; tuttavia, anche da notevoli difficoltà per quanto riguarda le comunicazioni.

Terra di emigrazione per decenni, negli Anni Sessanta questo territorio ha visto uno sviluppo importante dell'industria dell'occhiale, entrata poi in crisi negli Anni Ottanta.

L'economia è incentrata attualmente sull'industria turistica, su attività imprenditoriali, nel settore dell'edilizia e dell'artigianato, e sul settore terziario.

La società attuale e i moderni mezzi di comunicazione ci forniscono l'immagine di un mondo in continua evoluzione, da un lato aperto al confronto con la globalità, con una diversità e molteplicità di lingue e culture, dall'altro chiuso nei nuovi nazionalismi che costruiscono muri tra i popoli.

Il liceo linguistico gestito dalla Cadore Società Cooperativa Sociale si propone, come un liceo moderno, d'avanguardia, saldamente ancorato alla storia del proprio territorio di appartenenza ma nello stesso tempo rivolto al futuro in una prospettiva di fiducia e speranza. Oltre allo studio delle lingue straniere si valorizzano altre competenze, attitudini ed altri interessi quali lo sport, l'arte, le tematiche sociali, la conoscenza della storia e della cultura locale.

## Obiettivi ed attività: la Missione

La *CADORE SOCIETA' COOPERATIVA SOCIALE.*, in accordo con la legge 381/91, si propone le seguenti **finalità istituzionali**:

*La gestione di servizi socioeducativi*

La Cooperativa ha in gestione:

- ✓ Liceo linguistico "Cadore"
- ✓ Scuola dell'infanzia "G.M. Molin"
- ✓ Nido integrato "I folletti del bosco"

Inoltre, gestisce il centro estivo per la fascia d'età 1-12 anni sia presso la sede del nido integrato in via Vecellio n. 27, sia presso la sede della Scuola Primaria Statale di Villapiccola in Via Piave.



La Cooperativa nel perseguimento della missione per il proprio agire si ispira ai principi che sono alla base del movimento cooperativo mondiale ed in rapporto ad essi agisce. Essa ha lo scopo di perseguire l'interesse generale della comunità alla promozione umana e all'integrazione sociale dei cittadini attraverso la costituzione e la gestione di servizi socioeducativi finalizzati alla promozione e allo sviluppo della persona e della comunità di appartenenza, con la eliminazione di costi dovuti ad attività intermediaria.

Le scuole della Cooperativa valorizzano il diritto dei genitori all'educazione dei figli: attraverso le frequenti proposte di incontro su temi educativi o culturali, attraverso i colloqui con gli insegnanti, sollecitano la collaborazione e la corresponsabilità nella guida coordinata al cammino di crescita di ogni alunno.

Hanno come metodo pedagogico "Il rischio educativo", cioè educare i giovani al confronto con il reale, alla valorizzazione della tradizione, all'esercizio della libertà e alla maturazione di una cultura personale e di una capacità di iniziativa.

Come altre opere educative - presenti sul territorio nazionale- che si propongono lo stesso cammino educativo, le scuole sono associate alla Federazione Opere Educative.

La Cooperativa per svolgere l'attività mutualistica si avvale della collaborazione di Soci; la qualità di socio è attestata dalla iscrizione nel libro dei soci nel quale vengono annotati anche gli eventuali vincoli.

Fermo il disposto dell'art.2522 C.C. possono essere soci:

- a) persone fisiche
- b) persone giuridiche
- c) Enti ed Istituzioni varie.

Per l'acquisto della qualità di socio occorre l'accoglimento della domanda di ammissione da parte del Consiglio d'Amministrazione nonché la sottoscrizione di almeno una quota e il versamento del relativo importo.

L'amministrazione della società è affidata dai Soci ad un Consiglio di Amministrazione composto da tre a nove membri.

Il Consiglio d'Amministrazione è investito dei più ampi poteri per la gestione ordinaria e straordinaria della società.

Il Collegio Docenti con il Dirigente individua le linee programmatiche del lavoro delle scuole intese come comunità educante.

Il Consiglio di Amministrazione prende atto e convalida il piano dell'offerta formativa (P.T.O.F.) approvato dal Collegio dei docenti e vigila affinché esso sia in perfetta sintonia con i principi educativi della Cooperativa.

## GOVERNO E STRATEGIE

### Struttura, governo e amministrazione: tipologia di *governance*

Nella tabella vengono schematizzate alcune informazioni rispetto agli amministratori della Cooperativa attualmente in carica alla data del 30/09/2020:

Nome e cognome	Carica	Altri dati
GIUSEPPE CALAFIORE	Presidente	residente a CALALZO DI CADORE (BL)
CARLA POLENTARUTTI	Vice Presidente	residente a SAURIS (UD)
ILDE PAIS MARDEN NANON	componente	residente a AURONZO DI CADORE (BL)
SARA DEL FAVERO	componente	residente a LORENZAGO DI CADORE (BL)

Il Consiglio di Amministrazione è l'organo di governo della Cooperativa.

Viene eletto dall'Assemblea dei Soci ogni tre anni, è composto da tre a nove consiglieri che eleggono al loro interno il Presidente e il Vicepresidente.

Il Presidente è il Legale Rappresentante della Cooperativa.

La totalità dei componenti del Consiglio di amministrazione è scelta tra i soci cooperatori e tra le persone indicate dai soci cooperatori persone giuridiche.

Gli amministratori durano in carica per tre esercizi, sono rieleggibili. Il Consiglio d'Amministrazione è investito dei più ampi poteri per la gestione della società. In particolare, il Consiglio dovrà:

- a) deliberare circa l'ammissione, il recesso, la esclusione dei soci;
- b) curare l'esecuzione delle deliberazioni dell'assemblea;
- c) redigere i bilanci;
- d) deliberare la stipula di tutti gli atti, contratti e convenzioni di tutti i generi inerenti all'attività sociale;
- e) deliberare circa il conferimento di procure speciali;
- f) assumere e licenziare personale della società fissandone la retribuzione e le mansioni; deliberare su programmi, atti e contratti di ordinaria e straordinaria amministrazione che

comunque rientrino nell'oggetto sociale, fatta eccezione soltanto di quelli che per disposizioni di legge e del presente statuto sono riservati all'assemblea.

Non vi sono particolari cariche e/o incaricati espressione di specifiche categorie di soci o associati.

## Struttura, governo e amministrazione: l'organo di controllo

Allo stato attuale la Cooperativa non è provvista dell'organo di controllo.

La cooperativa è sottoposta a revisione annuale da parte del MISE

## Struttura, governo e amministrazione: la struttura di governo

Rispetto alla struttura di governo, si riportano alcuni dati che mostrano i processi di gestione e di partecipazione della nostra organizzazione.

Il **C.d.A.** della CADORE SOCIETA' COOPERATIVA SOCIALE nell'anno 2021 si è riunito 3 volte e la partecipazione media è stata del 75%.

Per quanto riguarda **l'assemblea**, invece, il tema della partecipazione degli ultimi 3 anni è meglio visualizzato dalla tabella sottostante:

Anno	Data	% partecipazione	% deleghe	Ordine del giorno
2019	10/06/2020	27,27%	9,09%	1) Approvazione bilancio al 30/09/2019; deliberazioni inerenti e conseguenti; 2) Rinnovo dell'organo amministrativo previa determinazione del numero dei componenti e nomina del Presidente e del Vicepresidente; 3) Determinazione del compenso per l'organo amministrativo; 4) Informativa ai soci circa la revisione dell'anno 2019.
2020	18/06/2021	13,04%	0%	1) Approvazione del bilancio dell'esercizio chiuso al 30/09/2020; deliberazioni inerenti e conseguenti; 2) Comunicazioni ai sensi dell'art. 2545-duoddecies e deliberazioni inerenti e conseguenti.

2020	28/09/2021	16,22%	0%	<ul style="list-style-type: none"> <li>1) Approvazione del Bilancio Sociale inerente l'esercizio chiuso al 30/09/2020;</li> <li>2) Comune di Auronzo di Cadore: affidamento gestione servizio scuola dell'infanzia e nido integrato;</li> <li>3) Perdita bilancio d'esercizio 2019;</li> <li>4) Revisione della Cooperativa</li> </ul>
2021	15/07/2022	20,21%	0%	<ul style="list-style-type: none"> <li>1) Approvazione del bilancio dell'esercizio chiuso al 30/09/2021; deliberazioni inerenti e conseguenti;</li> <li>2) Comunicazioni ai sensi dell'art. 2545-duoddecies e deliberazioni inerenti e conseguenti.</li> <li>5) Approvazione del Bilancio Sociale inerente l'esercizio chiuso al 30/09/2020;</li> <li>6) Revisione della Cooperativa</li> </ul>

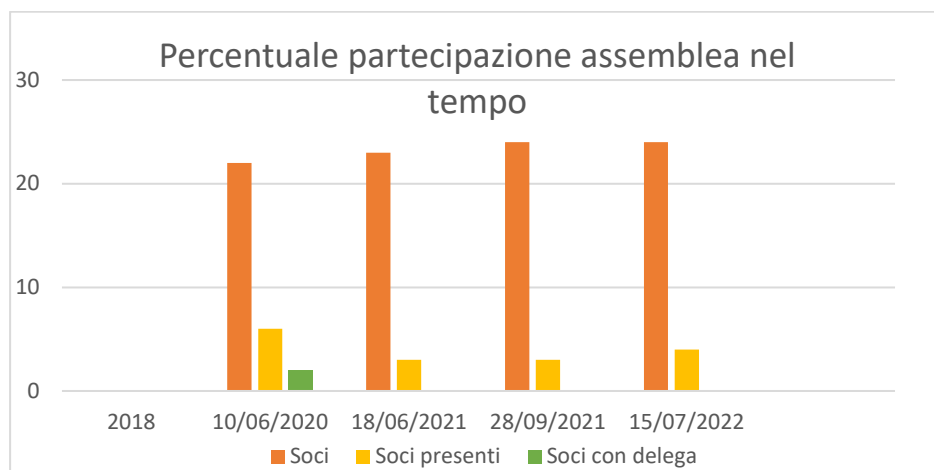

## Processi decisionali e di controllo

### Struttura organizzativa

La struttura organizzativa della Cooperativa al 30/09/2021 è la seguente:

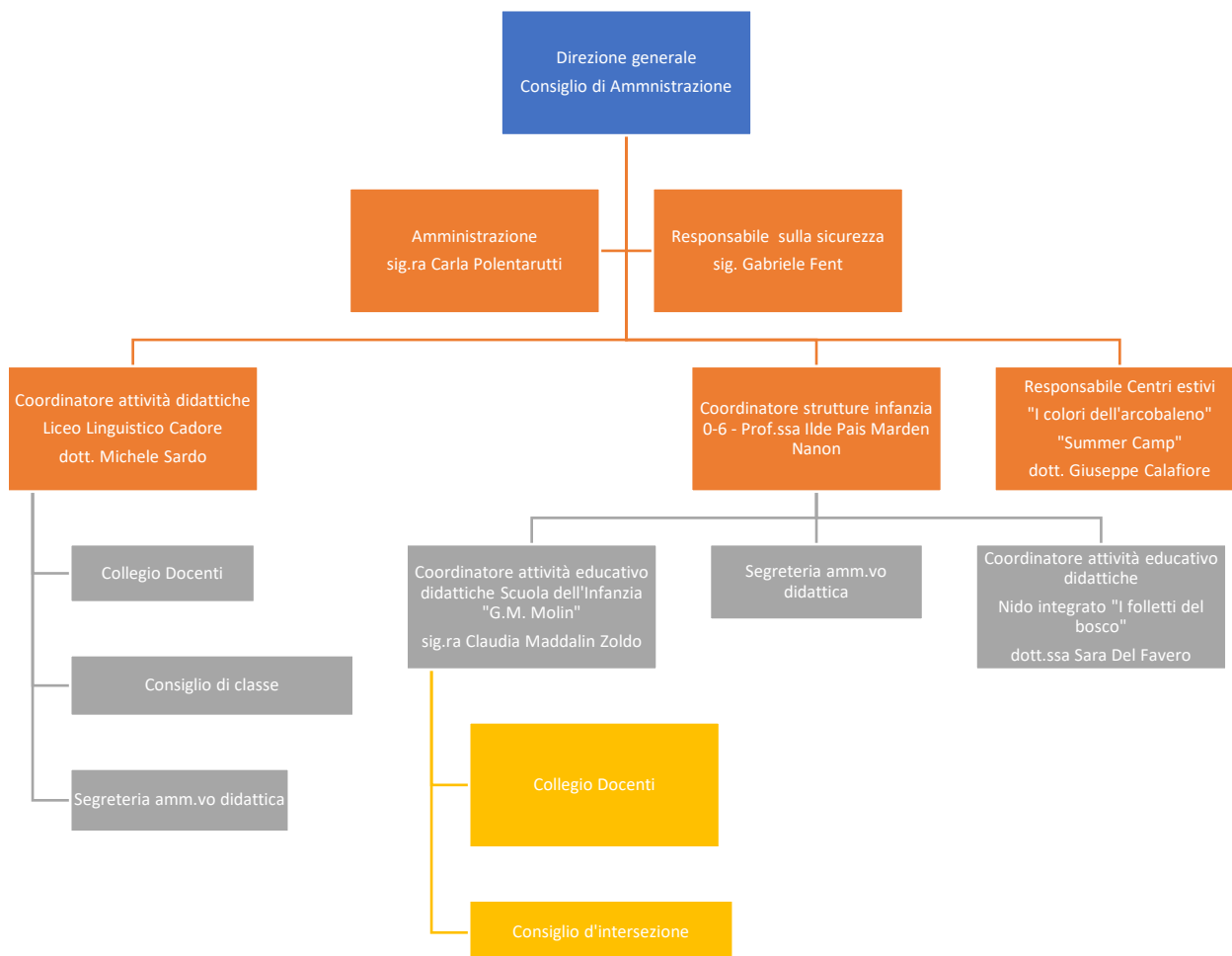

## Strategie e obiettivi

	<b>Strategia</b>	<b>Obiettivi operativi</b>
Struttura organizzativa	Il consiglio di amministrazione intende agire in profondità non solo nella gestione economica della cooperativa, ma anche in quella educativa, infatti, ritiene che rinforzando costantemente il punto di forza della scuola, cioè la formazione strettamente connessa all'educazione, possa favorire anche l'ambito economico.	Si intende continuare quanto fatto nello scorso anno incontrando i dirigenti scolastici ed anche i docenti per interagire con loro e supportarli nelle scelte del percorso scolastico, valorizzando il loro impegno ed apporto ed indirizzando le competenze professionali al servizio della persona.
Il mercato	Nell'ambito del percorso educativo nel gennaio del 2014 si ha acquisito il Baby Parking della Cooperativa Creativ@mente. Nel settembre dello stesso anno la Cadore Società Cooperativa Sociale ha acquisito anche la gestione della Scuola dell'Infanzia comunale "G.M. Molin" in seguito alla partecipazione alla gara d'appalto promossa dal Comune di Auronzo di Cadore. In questi ultimi anni si ha lavorato nella trasformazione del Baby Parking in nido integrato. Dal 2014 la Cadore Società Cooperativa Sociale di Auronzo si è proposta nella gestione dei centri estivi rivolti ai bambini da 3 a 12 anni.	L'obiettivo dell'acquisizione del Baby Parking, divenuto nel tempo nido integrato, e della Scuola dell'Infanzia è stato quello di voler accorpate piccole realtà locali ottimizzandone le risorse. La trasformazione del baby parking in nido integrato della Scuola dell'Infanzia è stata intesa per rispondere meglio ai bisogni delle famiglie locali. L'attività del centro estivo rivolto ai bambini 3-11 anni trova collocazione nel sostegno alle famiglie impegnate nelle stagioni turistiche lavorative.
I bisogni 1	Il bisogno a cui si vuole rispondere è, attraverso la scuola, dare competenze qualitativamente valide e nel contempo educare gli alunni ad affrontare positivamente la realtà nella propria vita.	La scelta di docenti preparati dal punto di vista accademico, con una visione unitaria, condivisa e giudicata del percorso scolastico ed educativo sono gli strumenti per raggiungere l'obiettivo.
I bisogni 2	Costante miglioramento dei servizi logistici, organizzativi e generali.	Far fronte a tutte le necessità di natura pratica secondo le esigenze della comunità scolastica al fine di ottenere una struttura confortevole ed adeguata e servizi efficienti.
Integrazione con il territorio	Favorire interscambio culturale con gli Enti e le realtà educative.	Tenere contatti costanti con Enti e associazioni mediante invio di comunicazioni contenenti le iniziative programmate e proposte.
Assetto patrimoniale	Perseguire costantemente un assetto patrimoniale coerente con il volume dei ricavi.	Allargamento base sociale e ricerca di sostenitori dell'opera.

## PORTATORI DI INTERESSI (STAKEHOLDERS)

Con riferimento ai portatori d'interesse (c.d. "stakeholder"), viene redatta la seguente tabella a mappatura dei principali:

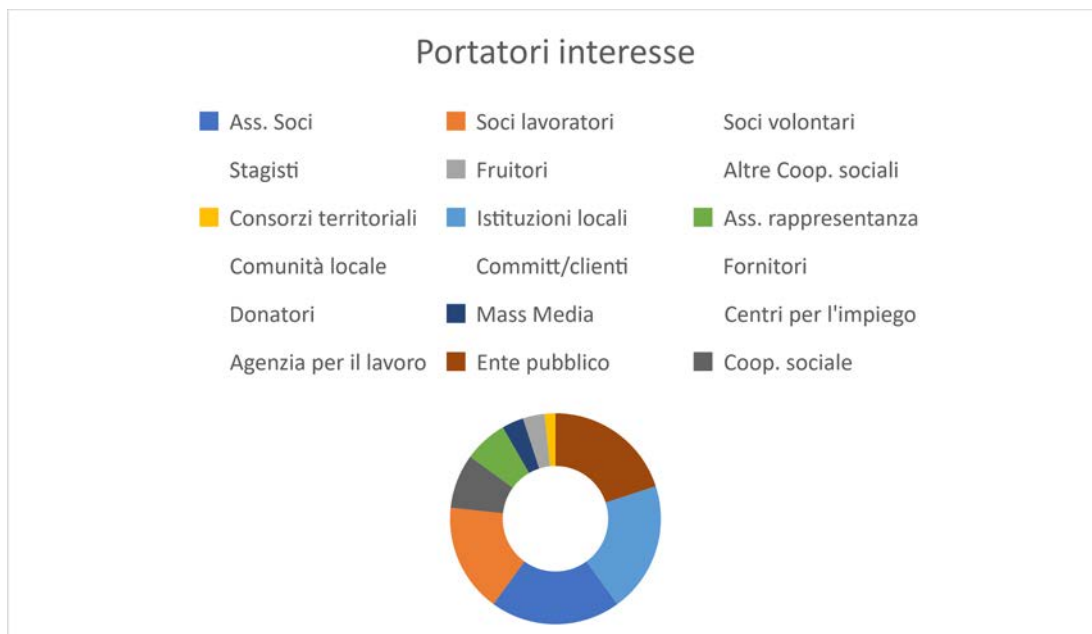

Riportiamo nella tabella la natura e modalità della relazione di ogni portatore di interessi individuato con la Cooperativa:

### **Portatori di interesse interni**

	<b>Tipologia di relazione</b>
<i>Assemblea dei soci</i>	<i>occasionale</i>
<i>Soci lavoratori</i>	<i>lavorativa</i>
<i>Soci volontari</i>	<i>lavorativa</i>
<i>Lavoratori non soci</i>	<i>lavorativa</i>
<i>Stagisti</i>	<i>lavorativa</i>
<i>Fruitori</i>	<i>servizio scolastico</i>

**Portatori di interesse esterni**

	<b>Tipologia di relazione</b>
<i>Altre cooperative sociali</i>	<i>lavorativa</i>
<i>Consorzi territoriali</i>	<i>lavorativa</i>
<i>Associazione di rappresentanza</i>	<i>lavorativa</i>
<i>Istituzioni locali</i>	<i>lavorativa</i>
<i>Comunità locale</i>	<i>lavorativa</i>
<i>Committenti/clienti</i>	<i>servizio scolastico</i>
<i>Fornitori</i>	<i>lavorativa</i>
<i>Donatori</i>	<i>lavorativa</i>
<i>Mass media e comunicazione</i>	<i>lavorativa</i>
<i>Centri per l'impiego</i>	<i>lavorativa</i>
<i>Agenzia per il lavoro</i>	<i>lavorativa</i>
<i>Ente pubblico</i>	<i>lavorativa</i>
<i>Cooperativa sociale</i>	<i>lavorativa</i>
<i>Organizzazione di volontariato</i>	<i>lavorativa</i>

**RELAZIONE SOCIALE**

Vengono di seguito riportati alcuni indicatori relativi ai portatori di interessi interni ed esterni ritenuti fondamentali almeno per quanto riguarda l'attuale edizione del bilancio sociale.

**Persone che operano per l'Ente: i Lavoratori**

*Soci e non soci*

Il totale dei soci lavoratori al 30/09/2021 è: 9



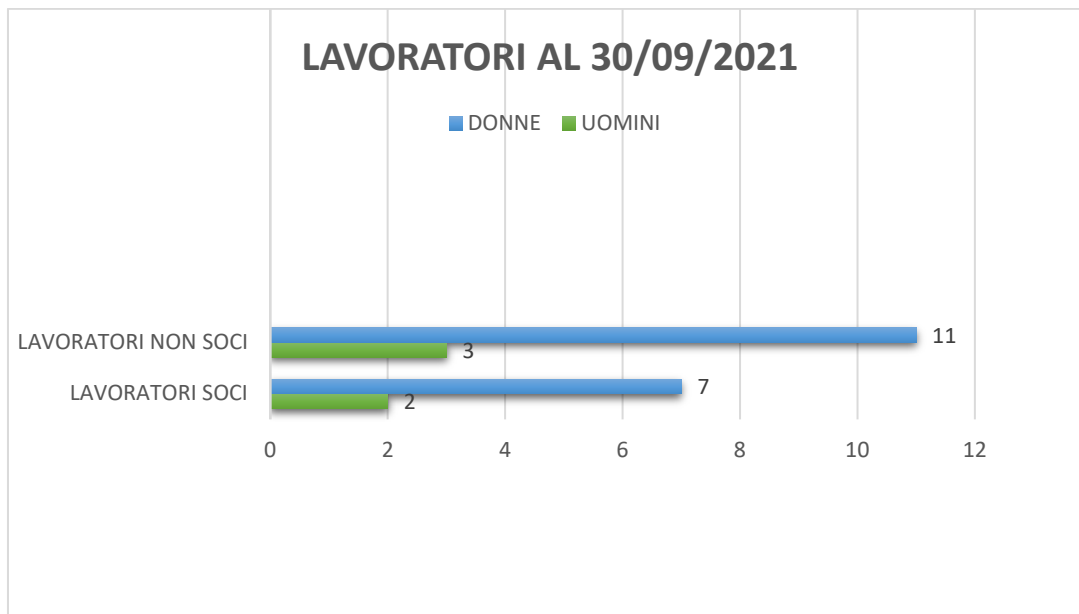

Lavoratori non Soci: il 30,77 % ha un contratto a tempo indeterminato.

#### Lavoratori svantaggiati

Al 30/09/2021 è presente un lavoratore svantaggiato.

#### Anzianità lavorativa

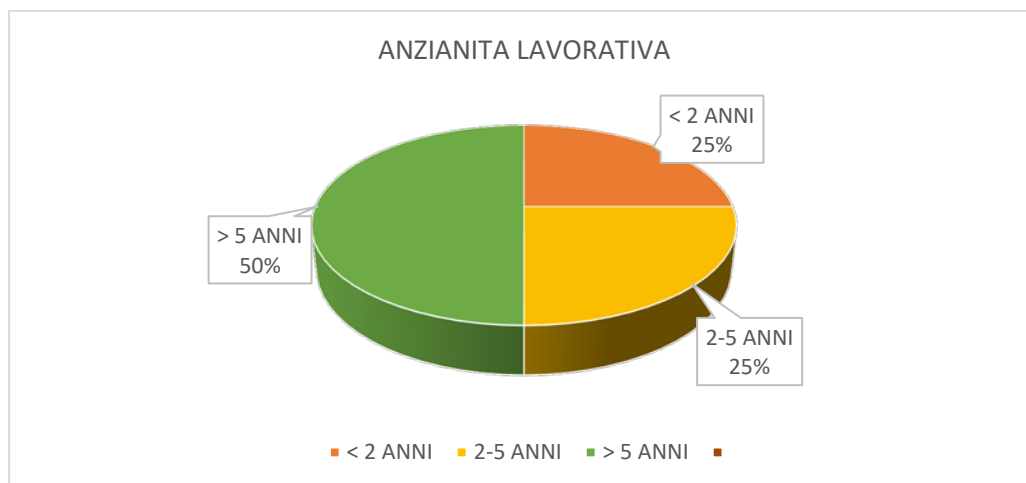

### Classi di età

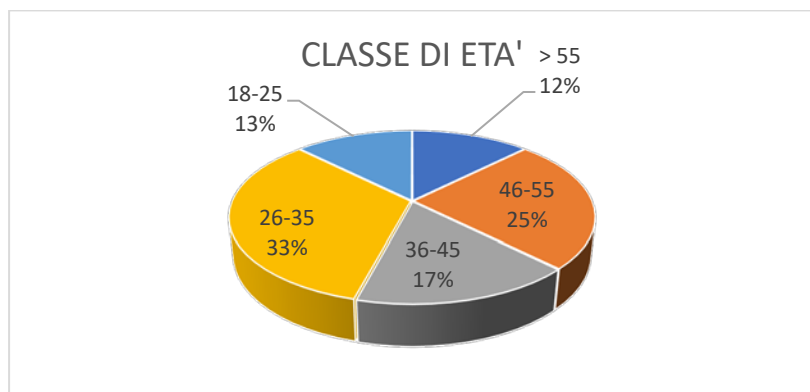

### Rapporto lavoro

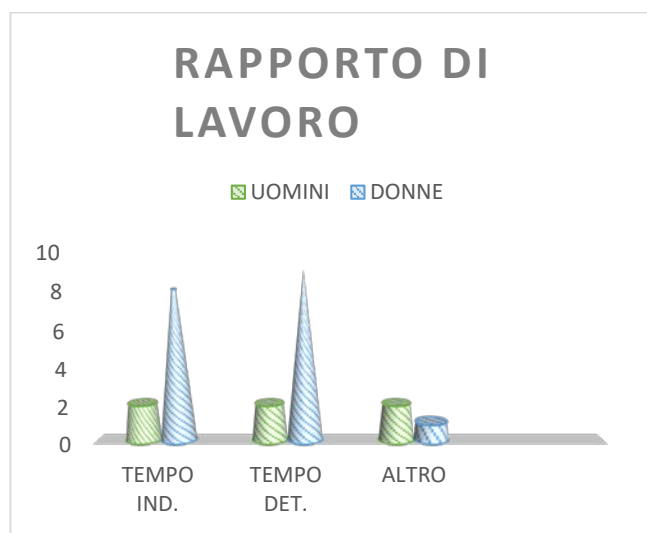

### **Lavoratori Retribuiti**

	<b>Uomini</b>	<b>Donne</b>
Dipendenti a tempo indeterminato	2	9
- di cui part-time	2	4
Dipendenti a tempo determinato	2	9
- di cui part-time	1	8
Interinali	0	0
Autonomi	2	1

## Categorie Lavoratori

Mansione	N° addetti 2018/19	N° addetti 2019/2020	N° addetti 2020/2021
Docenti Liceo Linguistico	15	11	11
Docenti Scuola Infanzia	6	4	4
Educatori baby parking	2	/	/
Educatori nido integrato	/	5	4
Educatori centro estivo	4	8	5
Contabilità/Segreteria	2	2	1
Cuoca	1	1	1
Pulizia	2	2	2

### Livello contrattuale

Viene applicato il C.C.N.L. ANINSEI, i compensi ai dipendenti e collaboratori sono definiti in conformità con tale contratto di lavoro. Ai volontari, laddove presenti, non sono accordati rimborsi.

Di seguito vengono riportate le retribuzioni mensili lorde minime e massime applicate in base ai livelli contrattuali previsti.

Livello massimo	Retribuzione mensile lorda minima	Retribuzione mensile lorda massima
I	Euro 1.181,07	Euro 1.399,74
II	Euro 1.181,07	Euro 1.399,74
III	Euro 1.267,65	Euro 1.477,58
IV	Euro 1.331,89	Euro 2.148,13
V	Euro 1.149,64	Euro 1.939,27
VI	Euro 1.419,64	Euro 1.844,80
8B	Euro 1.593,24	Euro 2.918,40

## Fruitori

Nelle seguenti tabelle vengono forniti alcuni indicatori inerenti i fruitori dei servizi della Cooperativa.

### Attività

#### Tipologie fruitori

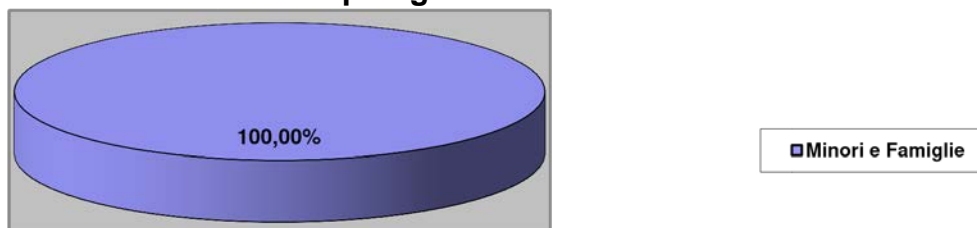

### Minori e Famiglie

	Sede (indirizzo)	N° utenti	Descrizione del servizio	Tipologia
Nido integrato "I Folletti del bosco"	Via Vecellio 27 Auronzo di Cadore	15	Socio – educativo	Diurno
Scuola dell'Infanzia "G.M. Molin" paritaria	Via Vecellio 27 Auronzo di Cadore	39	Socio – educativo	Diurno
Liceo Linguistico "Cadore" paritario	Piazza Vigo n. 1 Auronzo di Cadore	48	Socio – educativo	Diurno
Centri estivi	Varie sedi	60	Socio – educativo	Diurno

## DIMENSIONE ECONOMICA: LA SITUAZIONE ECONOMICO FINANZIARIA

### Valore della produzione – Composizione dei ricavi

	2018	2019	2020
Fruitori - famiglie	373.813,00	253.661,00	266.614,00
Contributi pubblici	204.087,00	215.931,00	174.892,00
<b>Totale</b>	<b>€ 577.900,00</b>	<b>€ 469.592,00</b>	<b>€ 441.506,00</b>

## Contributi

### incassati dal 01/10/2020 al 30/09/2021

Denominazione Soggetto Erogante	Codice Fiscale Soggetto Erogante	Somma erogata	Data Incasso	Causale
AGENZIA DELLE ENTRATE	06363391001	1.281,02	06/10/2020	Contributo cinque per mille quote 2019 2018
M.I.U.R. - Ministero dell'Istruzione, dell'Università e della Ricerca	80004910255	4.514,90	20/11/2020	Contributo straordinario per riduzione o mancato versamento delle rette della scuola dell'infanzia
M.I.U.R. - Ministero dell'Istruzione, dell'Università e della Ricerca	80004910255	234,63	30/11/2020	Contributo liceo ASL sett.- dic. 2020
M.I.U.R. - Ministero dell'Istruzione, dell'Università e della Ricerca	80004910255	79,05	01/12/2020	Contributo spese per piattaforme e strumenti digitali scuola dell'infanzia
M.I.U.R. - Ministero dell'Istruzione, dell'Università e della Ricerca	80004910255	106,55	01/12/2020	Contributo spese per piattaforme e strumenti digitali Liceo linguistico
M.I.U.R. - Ministero dell'Istruzione, dell'Università e della Ricerca	80004910255	21.959,16	02/12/2020	Contributo straordinario per riduzione o mancato versamento delle rette del Liceo Linguistico
REGIONE VENETO	80007580279	1.140,86	29/03/2021	Contributo aggiuntivo scuola infanzia e.f. 2020
AGENZIA DELLE ENTRATE	06363391001	5.865,00	09/04/2021	Contributo Covid art. 1 DL n. 41 del 2021
M.I.U.R. - Ministero dell'Istruzione, dell'Università e della Ricerca	80004910255	279,26	14/04/2021	Contributo Percorso Competenze Trasversali e Orientamento liceo linguistico periodo gen-ago 2021
M.I.U.R. - Ministero dell'Istruzione, dell'Università e della Ricerca	80004910255	23.071,64	25/05/2021	Contributo integrazione alunni disabili a.s. 2020/2021 liceo linguistico
REGIONE VENETO	80007580279	11.173,16	27/05/2021	Contributo Scuola Infanzia paritaria E.F. 2021
AGENZIA DELLE ENTRATE	06363391001	5.865,00	24/06/2021	Contributo Ag. Entrate fondo perduto Covid 19 art. 1 D.L. 73 2021
CONSORZIO COMUNI BIM PIAVE BELLUNO	80000330250	6.950,00	29/06/2021	Contributo scuola dell'infanzia anno 2021
M.I.U.R. - Ministero dell'Istruzione, dell'Università e della Ricerca	80004910255	16.300,76	11/08/2021	Contributo scuola infanzia saldo a.s. 2020/2021
M.I.U.R. - Ministero dell'Istruzione, dell'Università e della Ricerca	80004910255	9.929,30	11/08/2021	Contributo scuola infanzia acconto a.s. 2021/2022
COMUNE DI AURONZO DI CADORE	83000710257	24.225,00	10/12/2020	Fattura per Affidamento servizio di gestione scuola dell'infanzia
COMUNE DI AURONZO DI CADORE	83000710257	29.000,00	24/12/2020	Contributo Centro estivo 2020
COMUNE DI AURONZO DI CADORE	83000710257	8.075,00	03/02/2021	Fattura per Affidamento servizio di gestione scuola dell'infanzia
COMUNE DI AURONZO DI CADORE	83000710257	5.000,00	03/02/2021	Fattura per Affidamento servizio di gestione scuola dell'infanzia
COMUNE DI AURONZO DI CADORE	83000710257	11.150,00	03/02/2021	Fattura per Affidamento servizio di gestione scuola dell'infanzia
COMUNE DI AURONZO DI CADORE	83000710257	2.500,00	15/04/2021	Fattura per Affidamento servizio di gestione scuola dell'infanzia
COMUNE DI AURONZO DI CADORE	83000710257	13.500,00	15/04/2021	Fattura per Affidamento servizio di gestione scuola dell'infanzia
COMUNE DI AURONZO DI CADORE	83000710257	2.500,00	17/07/2021	Fattura per Affidamento servizio di gestione scuola dell'infanzia
COMUNE DI AURONZO DI CADORE	83000710257	13.800,00	17/07/2021	Fattura per Affidamento servizio di gestione scuola dell'infanzia
COMUNE DI AURONZO DI CADORE	83000710257	4.027,00	01/09/2021	Contributo per il centro estivo 2020 - saldo

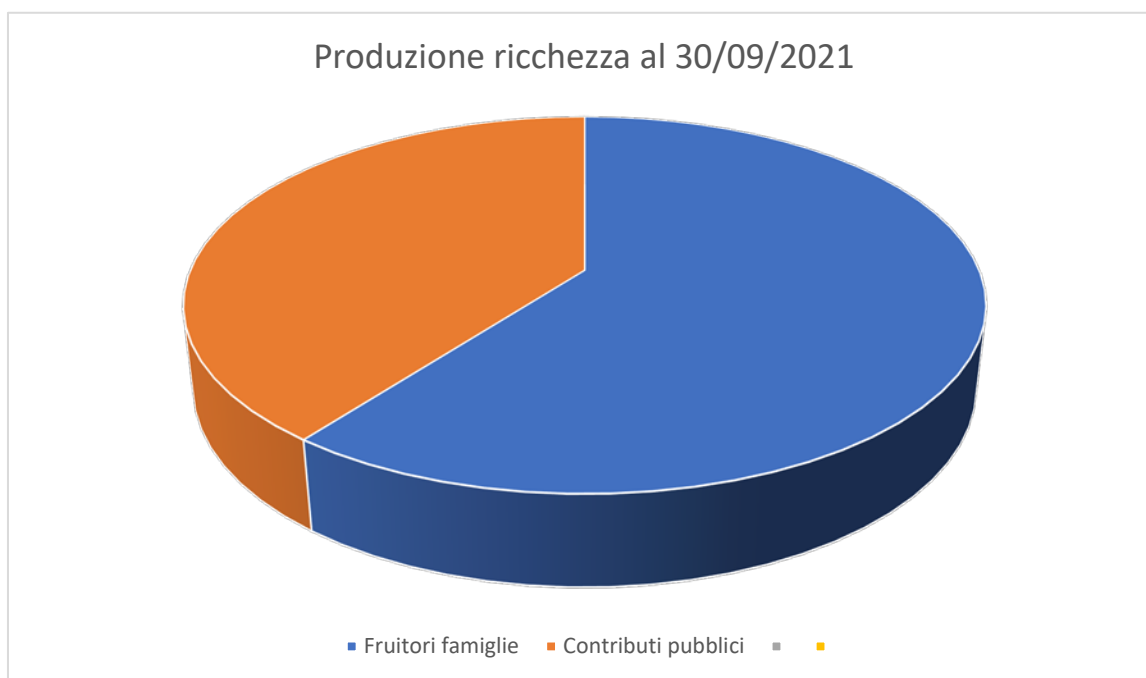

## Distribuzione valore aggiunto

Nella tabella sotto riportata viene messa in evidenza la distribuzione della ricchezza economica prodotta:

	2018	2019	2020
<b>Lavoratori</b>			
Dipendenti	444.602	400.312	416.843
<b>Totale</b>	<b>€444.602,00</b>	<b>€400.312,00</b>	<b>€416.843,00</b>
<b>Fornitori</b>			
Fornitori di beni	24.027	18.972	17.492
Fornitori di servizi	107.772	122.781	103.423
Godimento beni di terzi	2.901	5.853	5.620
<b>Totale</b>	<b>€134.700,00</b>	<b>€147.606,00</b>	<b>€126.535,00</b>
<b>TOTALE</b>	<b>€579.302,00</b>	<b>€547.918,00</b>	<b>€543.378,00</b>

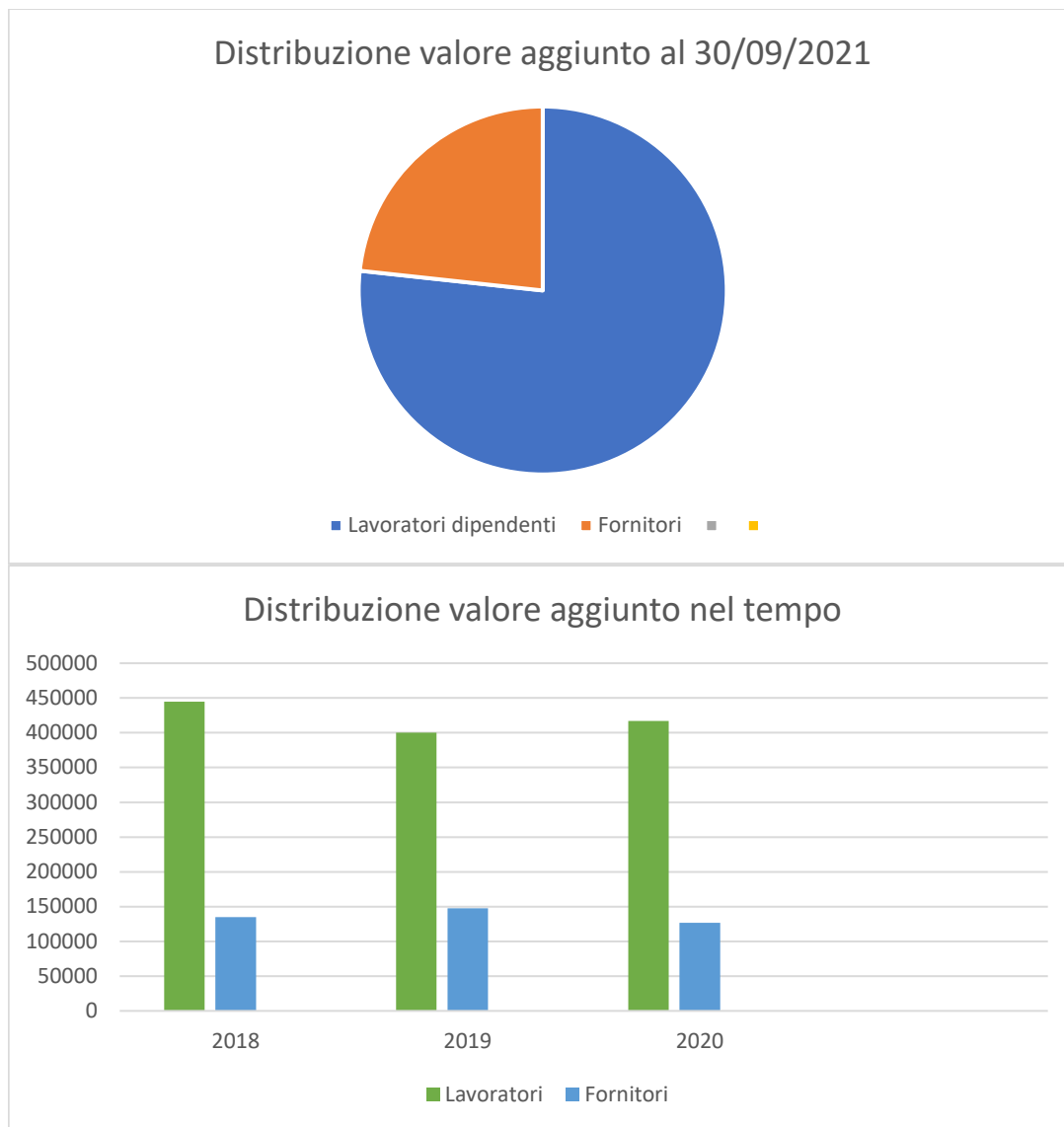

### **Ristorno ai soci ed emolumenti amministratori ed organi di controllo.**

Non sono stati fatti ristorni ai soci nel corso dell'esercizio chiuso al 30/09/2021.

Agli Amministratori è stato corrisposto per l'esercizio 2020 il compenso complessivo di euro 14.400,00

## Il patrimonio

### Patrimonio netto

	2018	2019	2020
Capitale Sociale	1.153	1.203	1.253
Totale Riserve	72.919	72.919	72.918
Utili (perdite) portati a nuovo	(5.910)	(71.607)	(155.737)
Utile (Perdita) dell'esercizio	(65.697)	(84.130)	(109.778)
Totale Patrimonio Netto	2.465	(81.615)	(191.344)

### Conto Economico

	2018	2019	2020
Valore del risultato di Gestione (A - B bil. CEE)	-54.016	-77.270	-104.617
Risultato Netto di Esercizio	-65.697	-84.130	-109.778

### Finanziatori

I finanziatori della cooperativa principali sono gli utenti; altri fondi arrivano da finanziamenti pubblici.

Le erogazioni raccolte nel corso dell'esercizio sono state interamente impiegate per la realizzazione degli scopi della Cooperativa.

### Criticità emerse durante l'esercizio

Si segnala la grave emergenza sanitaria manifestatasi nel paese di cui alla pandemia c.d. Covid 19, che si è manifestata per l'intero esercizio ma che avrà certamente conseguenze nel tempo.

In tale contesto, anche per garantire la continuità aziendale, la Cooperativa, pur in maniera limitata, si è attivata nella tempestiva richiesta di ammortizzatori sociali disposti dallo Stato in questa emergenza ed ha utilizzato tutti gli strumenti che il Governo ha messo in campo a



sostegno delle imprese. Inoltre, per quanto possibile, la Cooperativa si è adoperata nell'azione di contenimento delle spese fisse.

Gli effetti di tale situazione si concretizzeranno in una lieve contrazione dei ricavi a fronte del permanere dei costi fissi, nonché in una probabile difficoltà degli incassi futuri, anche se tali negatività non dovrebbero impattare sensibilmente sugli equilibri aziendali avendo avuto rassicurazioni dalla clientela di una costante domanda di servizi svolti dalla nostra Cooperativa.

## **PROSPETTIVE FUTURE**

### **Prospettive della Cooperativa**

L'anno trascorso è stato caratterizzato dalla pandemia da COVID-19, che ha avuto un impatto pesante nelle varie attività lavorative, tra cui quella della scuola. In particolare la didattica a distanza è stata penalizzante sia dal punto di vista del rapporto tipico tra educatore ed alunno sia da quello della resa di una didattica non in presenza. I dirigenti ed i docenti hanno intrapreso immediatamente delle azioni atte ad implementare la didattica a distanza.

L'obiettivo per l'anno 2021-22 è di favorire un percorso scolastico ed educativo che porti lo studente frequentante il liceo linguistico ad acquisire oltre alle necessarie conoscenze specifiche dell'ambito scolastico, la capacità di iniziativa, di scelta, di azione autonoma e responsabile che permetta al ragazzo/a di affrontare in modo efficace le sfide che il mondo presenta.

### **Il futuro del bilancio sociale**

Rispetto alla prossima edizione del bilancio sociale la cooperativa cercherà di utilizzare sempre di più il bilancio sociale come valido strumento per progettare e verificare il conseguimento degli obiettivi della cooperativa, così come sopra evidenziati.

## **MONITORAGGIO SVOLTO DALL'ORGANO DI CONTROLLO**

Si dà atto che la Cooperativa, in quanto Cooperativa Sociale, non è soggetta alle disposizioni di cui all'Art. 10 del D. Lgs. n. 112/2017 in tema di attività di monitoraggio dell'organo di controllo.



*Il Presidente*  
*prof. Giuseppe Calafiore*  
*Giuseppe Calafiore*